SN74LVC1G34DBVR-HX/SN74LVC1G34DCKR-HX 单通道缓冲门

概述

SN74LVC1G34DBVR-HX/SN74LVC1G34DCKR-HX 是一款单通道缓冲门，其可在 1.65V 至 5.5V 的供电电压范围内工作。 SN74LVC1G34DBVR-HX/SN74LVC1G34DCKR-HX 器件在正逻辑下执行布尔函数 Y=A。该 CMOS 器件具备较强的输出驱动能力，并且在较宽的 V_{CC} 工作区间内维持较低的静态功耗。

该器件提供 SOT23-5 与 SC70-5 两种封装形式，工作温度范围为 - 40℃ ~ +125℃。

特性

- 工作电压范围: **1.65V~ 5.5V**
- **I_{off}** 支持部分断电模式操作
- 工作温度范围:**-40°C ~ +125°C**
- 输入电压高至 **5.5V**
- 高输出驱动:供电 **3.0V** 时，输出驱动**±24mA**
- 低功耗: **0.1μA (**典型值**)**

应用

- 便携式媒体播放器
- 蓝光播放器和家庭影院
- 台式机或笔记本电脑
- 数码摄像机**(DVC)**
- 移动电话
- 交流接收器
- 个人导航设备**(GPS)**

逻辑图示

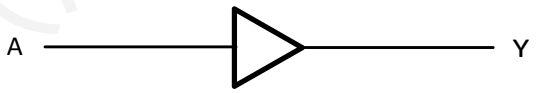

功能表

输入	输出
A	**Y**
H	H
L	L

Y=A　　H=高电平　L=低电平

引脚定义和功能（顶视图）

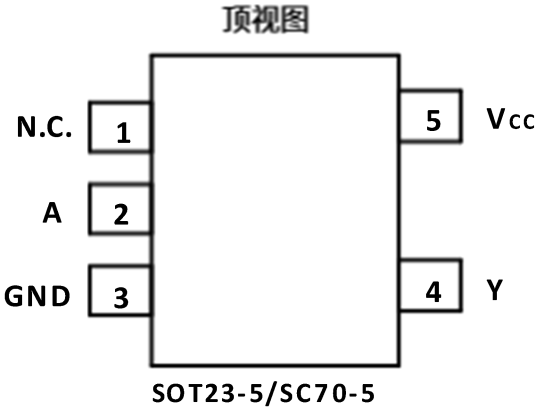

引脚	引脚名称	I/O	功能说明
1	N.C.	-	无连接
2	A	I	A 输入
3	GND	P	接地
4	Y	O	Y 输出
5	V_{CC}	P	电源

绝对最大额定参数

在自然通风温度范围内（除非特别注明） (1) (2)

		最小值	最大值	单位
V_{CC}	电源电压范围	-0.5	6.5	V
V_I	输入电压范围 (2)	-0.5	6.5	V
Vo	应用于高阻抗或断电状态下的任一输出的电压范围 (2)	-0.5	6.5	V
Vo	适用于高电平或低电平状态下的任一输出的电压范围 (2) (3)	-0.5	V_{CC}+0.5	V
I_{IK}	输入钳位电流 V_I<0		-50	mA
I_{OK}	输出钳位电流 V_O<0		-50	mA
I_O	连续输出电流		±50	mA
	通过 V_{CC} 或 GND 的连续电流		±100	mA

结至环境热阻参数

	参数		最小值	最大值	单位
θ_{JA}	结至环境热阻 (4)	SOT23-5 SC70-5		230 380	°C/W

温度参数

	参数	最小值	最大值	单位
温度参数	结温，T_J (5)	-65	150	°C
	储存温度范围，T_{stg}	-65	150	

ESD 等级

以下 ESD 信息仅针对在防静电保护区内操作的敏感设备。

	标称值	单位
人体模型 (HBM)	±4000	V
带电器件模型 (CDM)	±1500	
机械模型 (MM)	±200	



ESD 灵敏性警告

ESD 损坏的范围可以从细微的性能下降到完全的设备失效。精密集成电路可能更容易受到损坏，因为非常小的参数变化有可能导致器件不符合其公布的参数规格

注意:

(1) 这里只表示产品在测试条件下得到的极限值，并不表示产品在这些条件下或者其他超出规格限定的参数条件下能够正常工作， 超过上述绝对最大额定值所规定的范围将对产品造成损害，无法预测产品在上述条件外的工作状态。如果产品长期在上述条件外的条件下工作，可能影响产品性能。

(2) 如果遵守输入和输出电流额定值，则可能会超过输入和输出负电压额定值。

(3) V_{CC} 的值在推荐工作条件表中提供。

(4) 封装热阻抗根据 JESD-51 标准计算。

(5) 最大功耗是有关 T_J $(_{MAX})$ $R_{\theta JA}$和 T_A的函数。任意环境温度下的最大功耗为 $P_D = (T_{J(MAX)} - T_A) / R_{\theta JA}$ 。适用于直接焊接到 PCB 上的封装。

电气特性

在推荐的自然通风温度范围内 (典型值测试条件为: T_A = +25°C, 全温=-40°C~125°C ， 除非特别注明) (1)

推荐工作条件

参数	符号	测试条件	最小值	最大值	单位
电源电压	V_{CC}	工作	1.65	5.5	V
		仅保留数据	1.5		
高电平输入电压	V_{IH}	V_{CC}=1.65V to 1.95V	0.65 xV_{CC}		V
		V_{CC}=2.3V to 2.7V	1.7		
		V_{CC}=3V to 3.6V	2		
		V_{CC}=4.5V to 5.5V	0.7 x V_{CC}		
低电平输入电压	V_{IL}	V_{CC}=1.65V to 1.95V		0.35 xV_{CC}	V
		V_{CC}=2.3V to 2.7V		0.7	
		V_{CC}=3V to 3.6V		0.8	
		V_{CC}=4.5V to 5.5V		0.3 x V_{CC}	
输入电压	V_I		0	5.5	V
输出电压	V_O		0	V_{CC}	V
输入转换上升或下降速率	Δt/Δv	V_{CC}=1.8V ± 0.15V, 2.5V ± 0.2V		20	ns/V
		V_{CC}=3.3V ± 0.3V		10	
		V_{CC}=5V ± 0.5V		5	
自然通风条件下的工作温度范围	T_A		-40	+125	°C

(1) 器件的所有未使用输入端口必须保持在 V_{CC} 或 GND 上，以确保器件正常运行。

直流特性

参数	测试条件	V_{CC}	温度	最小值 (2)	典型值 (3)	最大值 (2)	单位
V_{OH}	I_{OH} = -100 μA	1.65V to 5.5V	全温	V_{CC}-0.1			V
	I_{OH} = -4 mA	1.65V		1.2			
	I_{OH} = -8 mA	2.3V		1.9			
	I_{OH} = -16 mA	3V		2.4			
	I_{OH} = -24 mA			2.3			
	I_{OH} = -32 mA	4.5V		3.8			
V_{OL}	I_{OL} = 100 μA	1.65V to 5.5V	全温			0.1	V
	I_{OL} = 4 mA	1.65V				0.45	
	I_{OL} = 8 mA	2.3V				0.3	
	I_{OL} = 16 mA	3V				0.4	
	I_{OL} = 24 mA					0.55	
	I_{OL} = 32 mA	4.5V				0.55	
I_I A 输入	V_I =5.5V or GND	0V to 5.5V	+25℃		±0.1		μA
			全温			±5	
I_{off}	V_I or V_O=5.5V	0	+25℃		±0.1		μA
			全温			±10	
I_{CC}	V_I=5.5V or GND, I_O=0	1.65V to 5.5V	+25℃		0.1		μA
			全温			10	
ΔI_{CC}	One input at V_{CC}-0.6V, Other inputs at V_{CC} or GND	3V to 5.5V	全温			500	μA
C_i (输入电容)	V_I = V_{CC} or GND	3.3V	+25℃		4		pF

(1) 器件的所有未使用输入端口必须保持在 V_{CC} 或 GND 上，以确保器件正常运行。

(2) 极限值是在 25℃ 条件下进行的 100% 生产测试。通过使用统计质量控制 (SQC) 方法的相关性来确保工作温度范围的限制。

(3) 典型值表示在表征时确定的最可能的参数规范。实际典型值可能随时间变化，也将取决于应用和配置。

交流特性

参数	符号	测试条件		最小值 (2)	典型值 (3)	最大值 (2)	单位
传播延迟	t_{pd}	V_{CC}=1.8V±0.15V	C_L=30pF, R_L=1kΩ		13.2		ns
		V_{CC}=2.5V±0.2V	C_L=30pF, R_L=500Ω		5.2		
		V_{CC}=3.3V±0.3V	C_L=50pF, R_L=500Ω		4.0		
		V_{CC}=5V±0.5 V	C_L=50pF, R_L=500Ω		3.5		
功耗电容	C_{pd}	V_{CC}=1.8V	f=10MHz		16		pF
		V_{CC}=2.5V			18		
		V_{CC}=3.3V			18		
		V_{CC}=5V			20		

(1) 器件的所有未使用输入端口必须保持在 V_{CC} 或 GND 上，以确保器件正常运行。

(2) 该参数由设计和/或特性确保，未在生产中进行测试。

(3) 典型值表示在表征时确定的最可能的参数规范。实际典型值可能随时间变化，也将取决于应用和配置。

参数测量信息

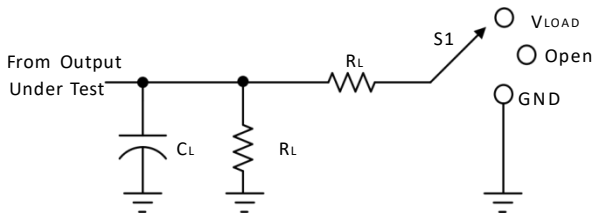

TEST	S1
t_{PLH}/t_{PHL}	Open
t_{PLZ}/t_{PZL}	V_{LOAD}
t_{PHZ}/t_{PZH}	GND

V_{CC}	INPUTS		V_M	V_{LOAD}	C_L	R_L	V_Δ
	V_I	t_r/t_f					
1.8V±0.15V	V_{CC}	≤2ns	$V_{CC}/2$	2 x V_{CC}	30pF	1kΩ	0.15V
2.5V±0.2V	V_{CC}	≤2ns	$V_{CC}/2$	2 x V_{CC}	30pF	500Ω	0.15V
3.3V±0.3V	3V	≤2.5ns	1.5V	6V	50pF	500Ω	0.3V
5V±0.5V	V_{CC}	≤2.5ns	$V_{CC}/2$	2 x V_{CC}	50pF	500Ω	0.3V

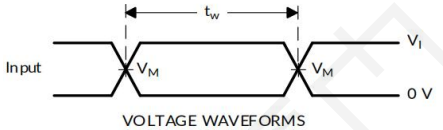

VOLTAGE WAVEFORMS
PULSE DURATION

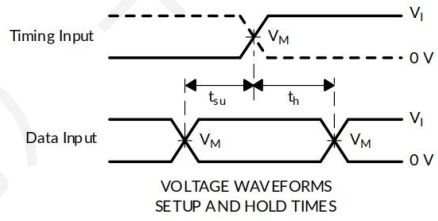

VOLTAGE WAVEFORMS
SETUP AND HOLD TIMES

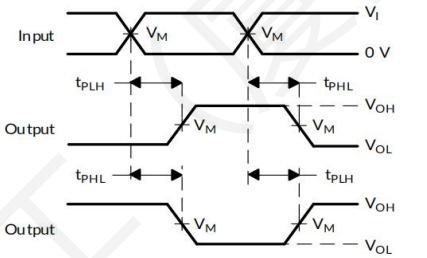

VOLTAGE WAVEFORMS PROPAGATION DELAY
TIMES INVERTION AND NONINVERTING OUTPUTS

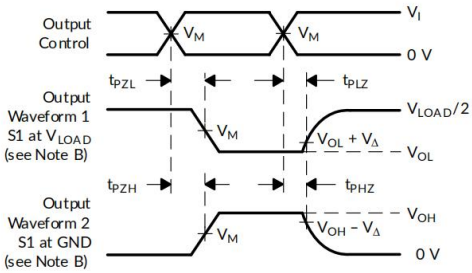

VOLTAGE WAVEFORMS ENABLE AND DISABLE TIMES
LOW-AND HIGH-LEVEL ENABLING

注意：

A. C_L 包括探头和夹具电容。

B. 波形 1 用于具有内部条件的输出，即输出为低电平，除非被输出控制器禁用。
波形 2 用于具有内部条件的输出，即输出为高电平，除非被输出控制器禁用。

C. 所有输入脉冲均由具有以下特性的发生器提供：PRR ≤ 10 MHz, Z_O = 50 Ω。

D. 输出一次测量一个，每次测量有一个过渡。

E. t_{PLZ} 和 t_{PHZ} 与 t_{dis} 相同。

F. t_{PZL} 和 t_{PZH} 与 t_{en} 相同。

G. t_{PLH} 和 t_{PHL} 与 t_{pd} 相同。

H. 并非所有参数和波形都适用于所有设备。

图 1. 负载电路和电压波形

电源建议

电源引脚应配备良好的旁路电容器，以防电源干扰。对于单电源供电的设备，建议使用 0.1 μF 的电容器;对于具有多个 VCC 引脚的设备，则建议每个电源引脚使用 0.01 μF 或 0.022 μF 的电容器。可以并联多个旁路电容器来抑制不同频率的噪声。通常会同时使用 0.1μF 和 1 μF 的电容器进行并联。旁路电容器应尽可能靠近电源引脚安装。

PCB 版图设计

PCB 布局设计注意事项

在使用多位逻辑器件时，输入引脚不应悬空。实际应用中，数字逻辑器件的部分功能常处于闲置状态，例如:仅使用三输入端与门中的两个输入，或四缓冲门中仅启用三个门。这些未使用的输入引脚不应悬空，因为外部连接点电压未定义将导致器件工作状态异常。下面指定了在所有情况下都必须遵守的规则。 所有闲置输入引脚必须接入高电平或低电平偏置,以杜绝悬空风险。具体闲置引脚需施加的逻辑电平取决于器件功能特性,常规做法是将其接至 GND 或 V_{CC},具体选择视实际便利性而定。

PCB 布局示意图

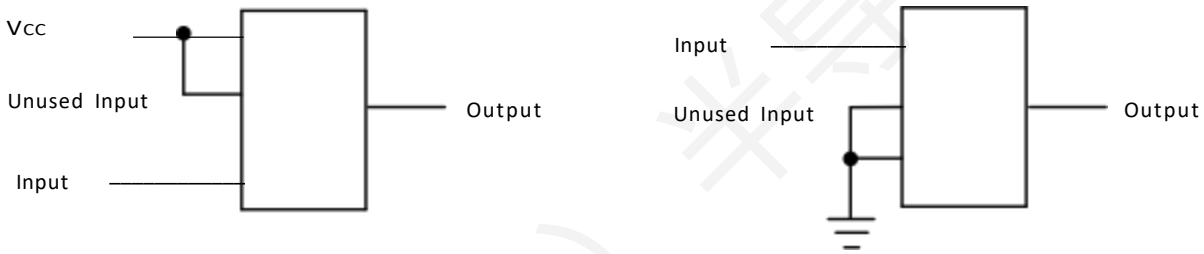

图 **2. PCB** 布局框图

封装规格

SOT23-5(SN74LVC1G34DBVR-HX)

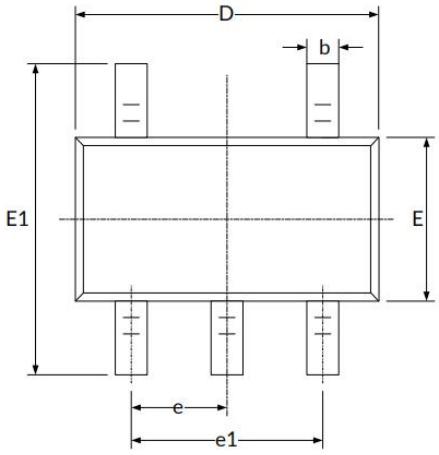

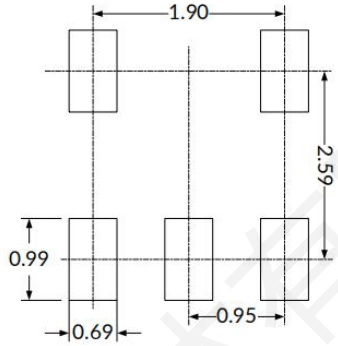

RECOMMENDED LAND PATTERN (Unit: mm)

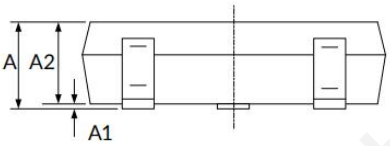

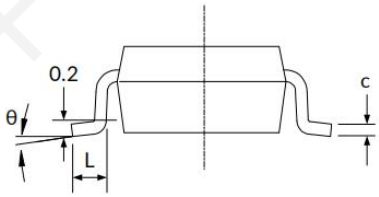

符号	尺寸 （单位： 毫米）		尺寸 （单位： 英寸）	
	最小值	最大值	最小值	最大值
A (1)	1.050	1.250	0.041	0.049
A1	0.000	0.100	0.000	0.004
A2	1.050	1.150	0.041	0.045
b	0.300	0.500	0.012	0.020
c	0.100	0.200	0.004	0.008
D (1)	2.820	3.020	0.111	0.119
E (1)	1.500	1.700	0.059	0.067
E1	2.650	2.950	0.104	0.116
e	0.950(BSC) (2)		0.037(BSC) (2)	
e1	1.800	2.000	0.071	0.079
L	0.300	0.600	0.012	0.024
θ	0°	8°	0°	8°

SC70-5(SN74LVC1G34DCKR-HX)

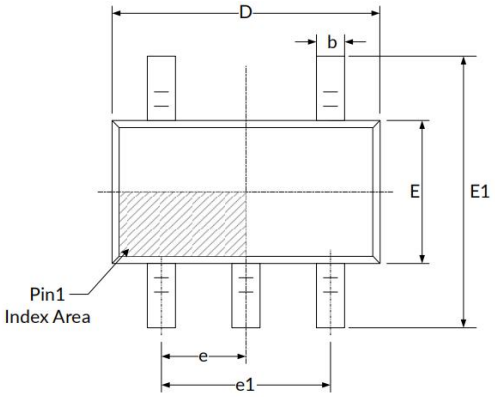

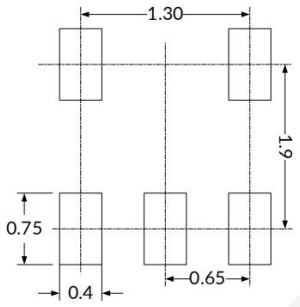

RECOMMENDED LAND PATTERN (Unit: mm)

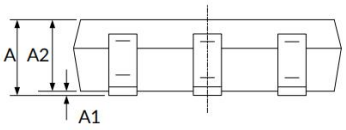

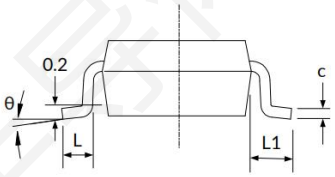

符号	尺寸 （单位： 毫米）		尺寸 （单位： 英寸）	
	最小值	最大值	最小值	最大值
A (1)	0.900	1.100	0.035	0.043
A1	0.000	0.100	0.000	0.004
A2	0.900	1.000	0.035	0.039
b	0.150	0.350	0.006	0.014
c	0.080	0.150	0.003	0.006
D (1)	2.000	2.200	0.079	0.087
E (1)	1.150	1.350	0.045	0.053
E1	2.150	2.450	0.085	0.096
e	0.650(BSC) (2)		0.026(BSC) (2)	
e1	1.300(BSC) (2)		0.051(BSC) (2)	
L	0.260	00.460	0.010	0.018
L1	0.525		0.021	
θ	0°	8°	0°	8°

产品名称	温度范围	封装类型	MSL	包装规格
SN74LVC1G34DBVR-HX	-40°C ~125°C	SOT23-5	MSL3	3000/盘
SN74LVC1G34DCKR-HX	-40°C ~125°C	SC70-5	MSL3	3000/盘